



WorldMedic



**Trial
Version**

คู่มือการใช้ Software
SmartHospital[®]

Hospital Management System **Trial Version**

ซอฟต์แวร์สำหรับโรงพยาบาล ออกแบบสำหรับโรงพยาบาลโดยเฉพาะ

1. เวชระเบียน

ลงทะเบียนเวชระเบียนผู้ป่วยนอก คลิกเพื่อเข้าทำงาน ดังภาพ OPDnew1 หรือสามารถกด ctrl+1

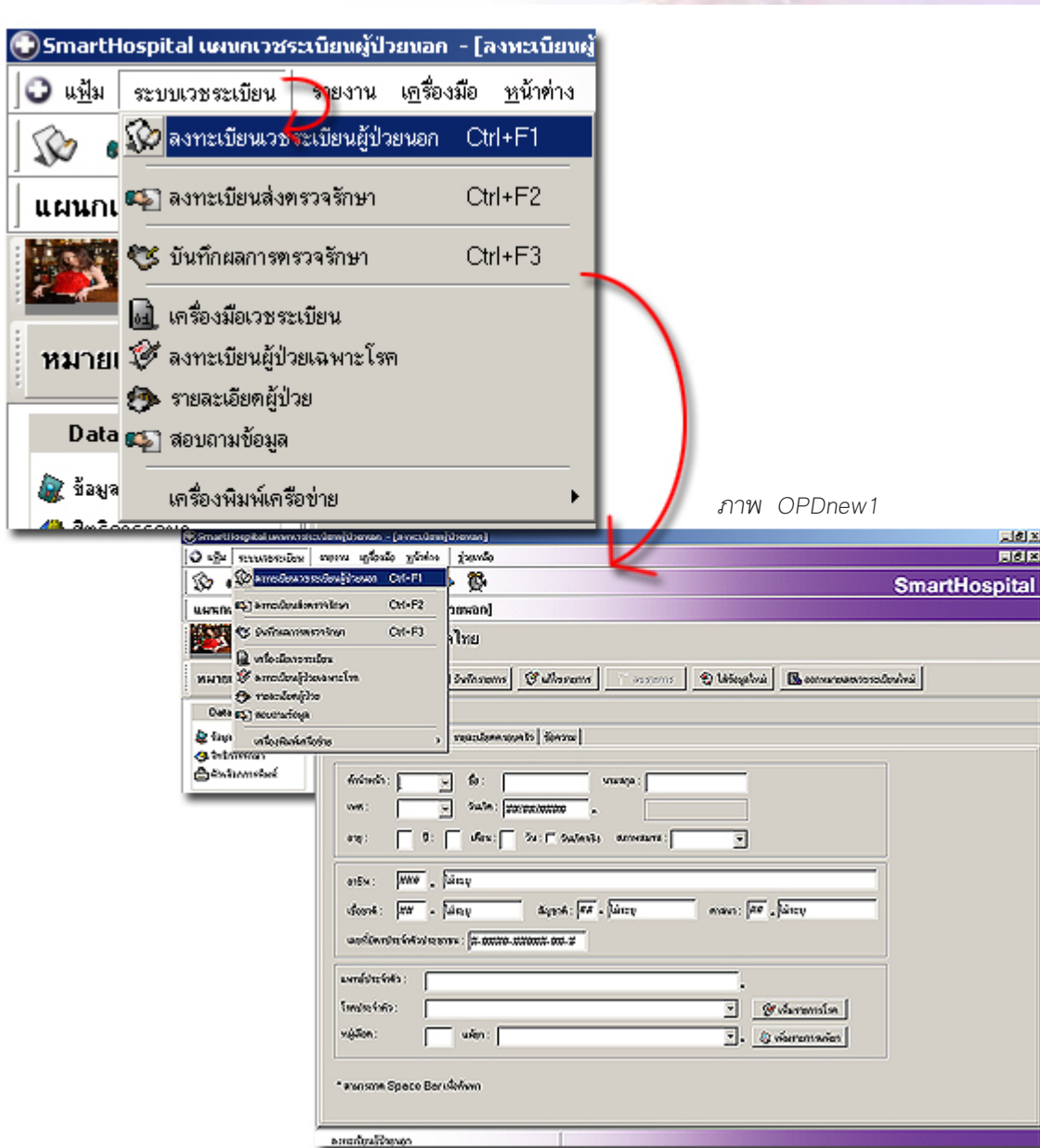

1. บันทึกข้อมูลคนไข้ใหม่ โดยออก HN ให้โดยอัตโนมัติ โดยพิมพ์ชื่อและนามสกุล
2. ช่องที่มีสัญลักษณ์ * สามารถกด Space Bar เพื่อค้นหาได้ หรือใส่ค่าได้ โดยจะปรากฏ Dialog box เพื่อทำการค้นหา ดังภาพ OPDnew2 โดยทำการค้นหาโดยพิมพ์ตัวอักษรที่ต้องการ

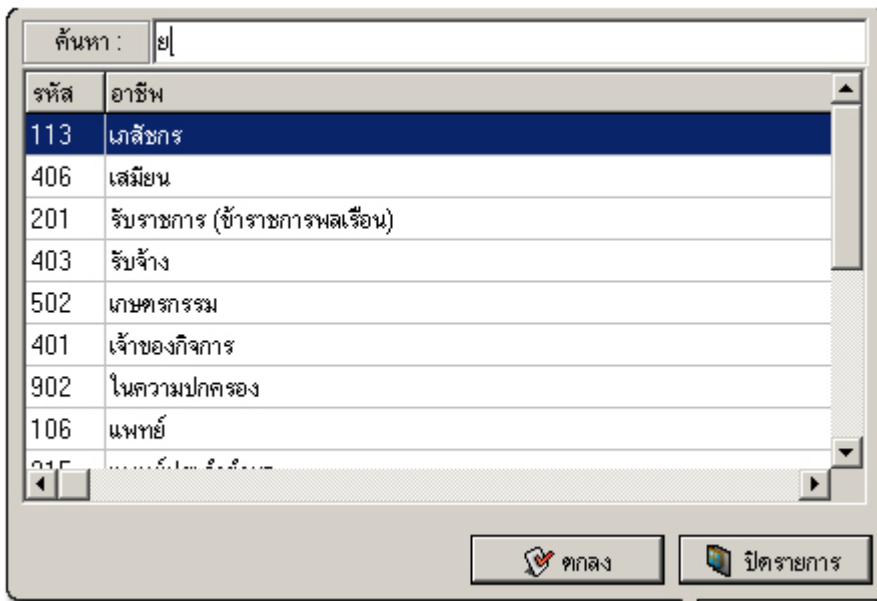

ภาพ OPDnew2

3. มีการตรวจสอบชื่อและนามสกุล หากมีชื่อและนามสกุลซ้ำจะสามารถเข้าสู่การส่งตรวจได้เลยโดยจะมี Dialog box ปรากฏดังภาพ OPDnew3 หากต้องการเข้าสู่การส่งตรวจให้คลิก YES

4. สามารถพิมพ์ OPD Card โดยคลิกที่ตัวเลือกการพิมพ์แล้วทำเครื่องหมายถูกแล้วเลือกเครื่องพิมพ์ก่อนการบันทึก ดังภาพ OPDnew4

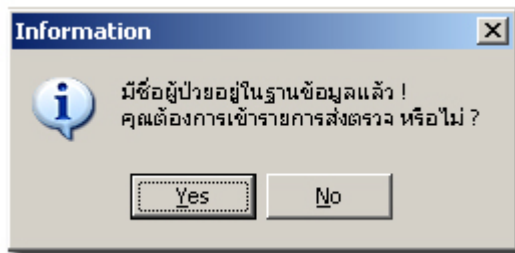

ภาพ OPDnew3

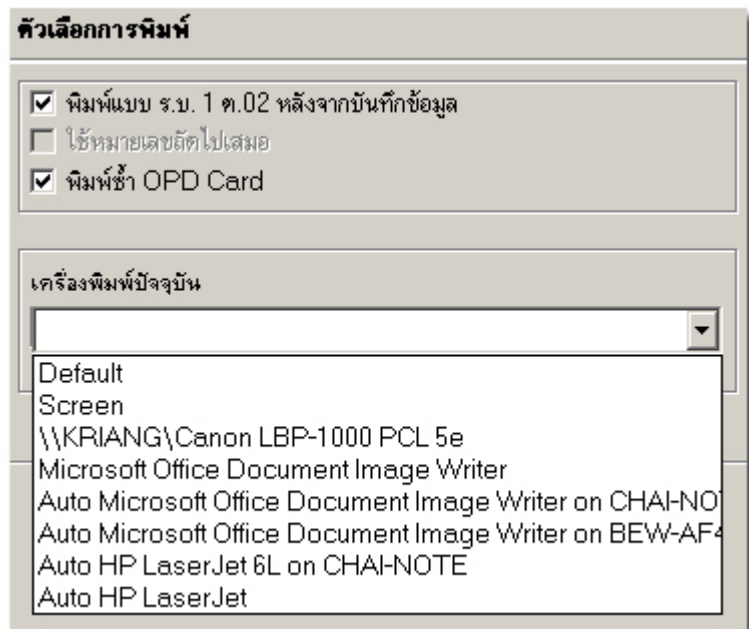

ภาพ OPDnew4

5. เมื่อทำการกรอกข้อมูลเรียบร้อยแล้วกดบันทึกจะปรากฏ Dialog box เพื่อยืนยันการพิมพ์ OPD Card ดังภาพ OPDnew5 หากต้องการพิมพ์ให้เลือกจำนวนชุดแล้วกดพิมพ์ หากไม่ต้องการพิมพ์ให้เลือกที่ไม่พิมพ์เสร็จสิ้นกระบวนการนี้จะเข้าสู่หน้าจอการส่งตรวจต่อไป

6. หากต้องการแก้ไขข้อมูล ผู้ป่วยให้คลิกที่แก้ไขรายการจะปรากฏ Dialog box เพื่อให้ทำการค้นหาชื่อและนามสกุลหรือตามหมายเลขเวชระเบียน ดังภาพ OPDnew6 เมื่อแก้ไขเสร็จสิ้นจะเข้าสู่กระบวนการเดิม

7. หากต้องการลบรายการให้เลือกผู้ป่วยที่ต้องการลบ โดยทำตามข้อที่ 6 แล้วคลิกที่ลบรายการ

8. หากมีการใส่ข้อมูลผิดพลาด แล้วต้องการใส่ข้อมูลใหม่ให้คลิกที่ใส่ข้อมูลใหม่

9. หากต้องการเปลี่ยนหมายเลข HN ใหม่โดยระบบเปลี่ยนให้อัตโนมัติ ให้เลือกผู้ป่วยที่ต้องการเปลี่ยนตามข้อที่ 6 แล้วคลิกที่ ออกหมายเลขเวชระเบียนใหม่จะปรากฏ Dialog box เพื่อยืนยัน ดังภาพ OPDnew7 หากต้องการเปลี่ยนคลิก YES หากไม่ต้องการเปลี่ยนคลิก NO

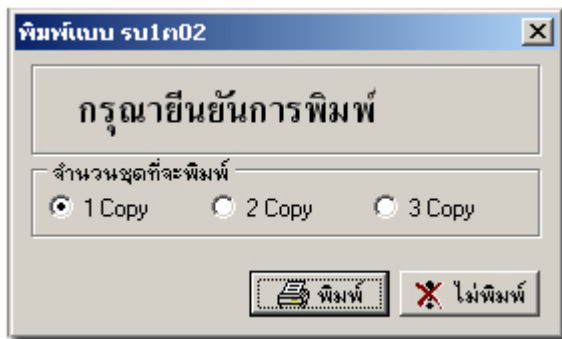

ภาพ OPDnew5

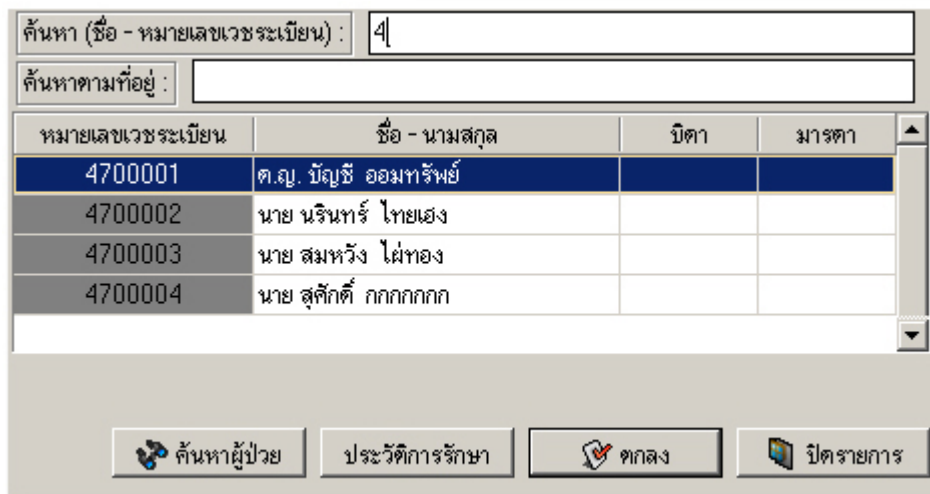

ภาพ OPDnew6

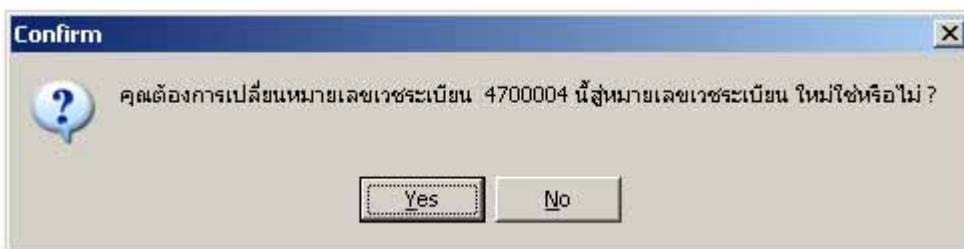

ภาพ OPDnew7

ลงทะเบียนส่งตรวจรักษาผู้ป่วยนอก คลิกเพื่อเข้าทำงาน ดังภาพ OPDsend1 หรือสามารถกด ctrl+2

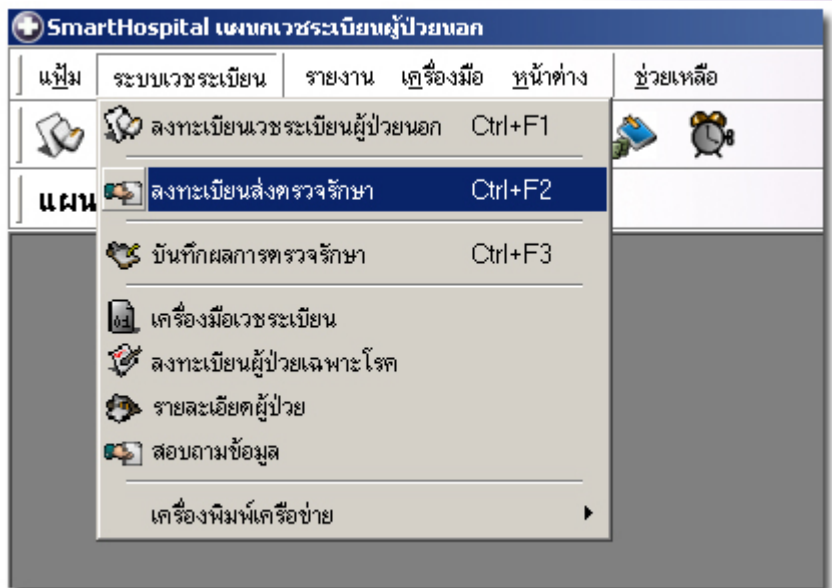

ภาพ OPDsend1

1. หากมีการบันทึกผู้ป่วยใหม่แล้วเข้าสู่หน้าจอการส่งตรวจจะมีข้อมูลอยู่แล้วเพียงแต่เลือกแผนกที่ต้องการส่งไปเท่านั้น
2. ในกรณีที่เป็นผู้ป่วยเก่า สามารถค้นหาผู้ป่วยได้ โดยการกด space bar ในช่อง HN ได้ จะปรากฏ Dialog box ดังภาพ OPDsend2 โดยสามารถค้นหาตามหมายเลข HN หรือ ชื่อ-นามสกุลได้

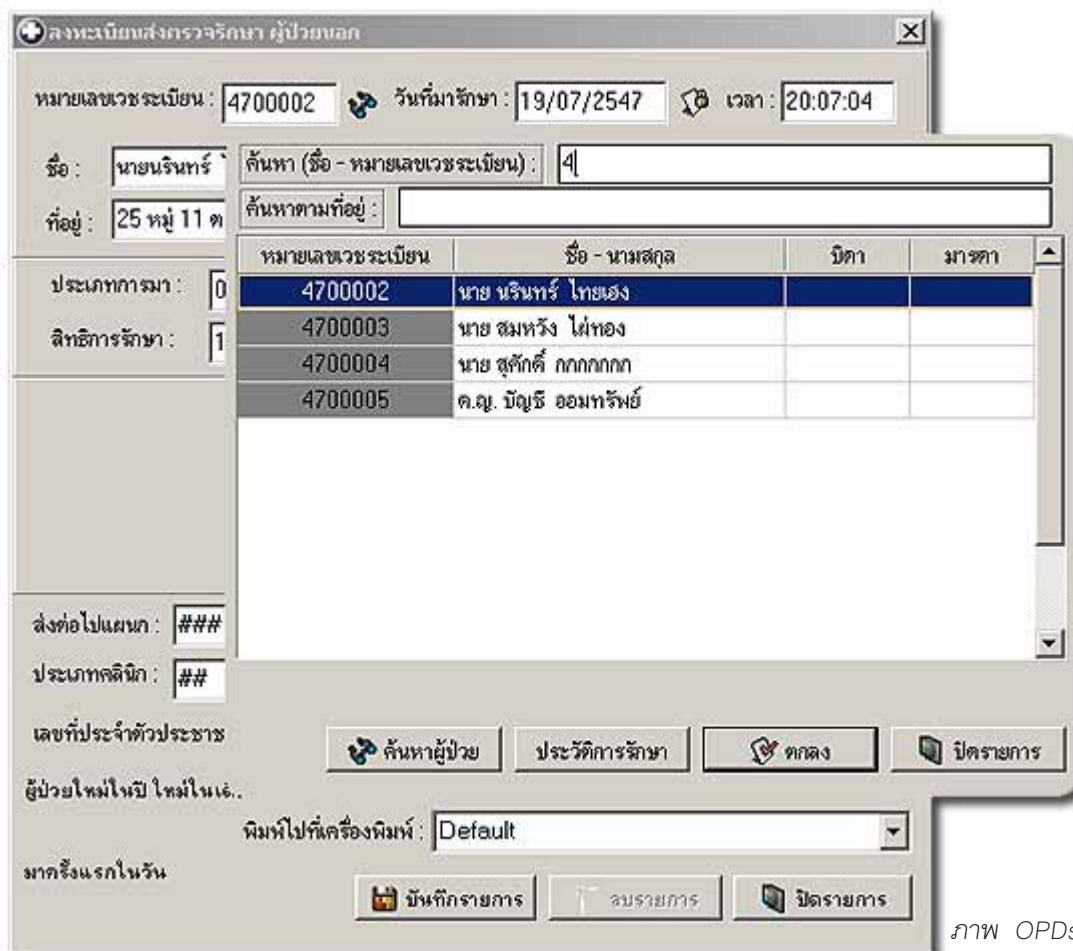

ภาพ OPDsend2

3. ในช่องประเภทการมา.สิทธิการรักษา.ส่งต่อไปแผนก สามารถกด Space bar แล้วค้นหาข้อมูลได้ ดังภาพ OPDsend3
4. สามารถสั่งพิมพ์ใบสั่งยาได้ ในกรณีที่แพทย์ไม่ใช้คอมพิวเตอร์ โดยทำเครื่องหมายถูกที่พิมพ์ใบสั่งยา แล้วเลือกเครื่องพิมพ์
5. เมื่อกดบันทึกข้อมูลรายชื่อผู้ป่วยจะไปปรากฏในแผนกที่ได้ทำการส่งไป

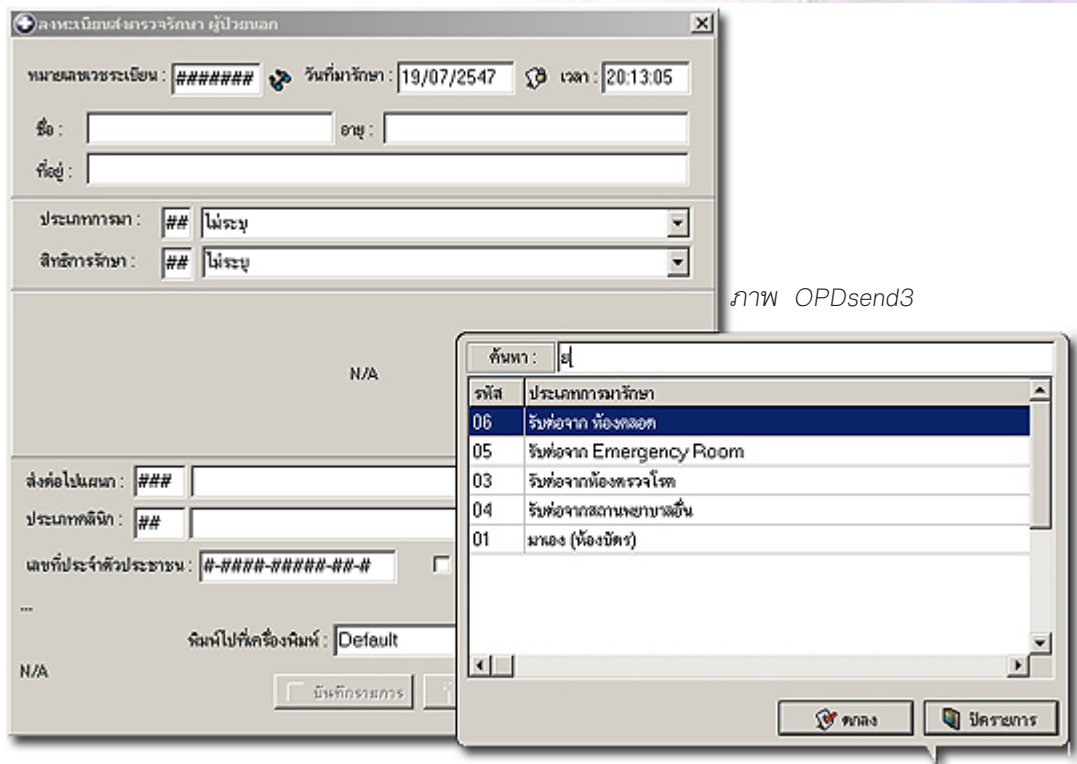

บันทึกผลการตรวจรักษา คลิกเพื่อเข้าทำงาน ดังภาพ OPDdiag1 หรือสามารถกด ctrl+3

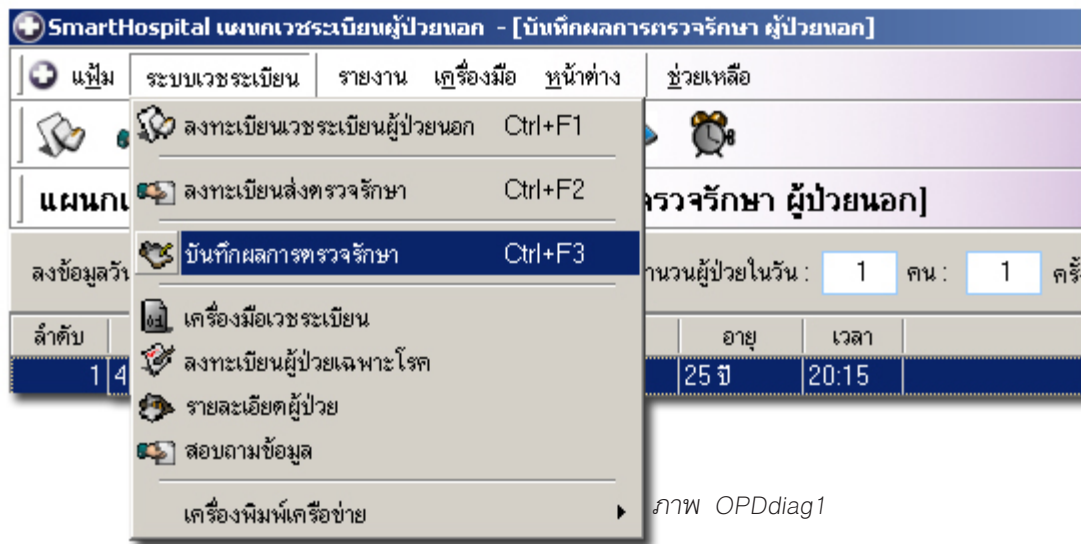

ภาพ OPDdiag1

- รายชื่อของผู้ป่วยที่มีการส่งตรวจ จะแสดงรายการพร้อมให้ทำการลงผลวินิจฉัยตามรหัส ICD10 ดังภาพ OPDdiag2 หากต้องการลงผลการวินิจฉัยโรคตามรหัส ICD 10 ให้คลิกที่ชื่อ ของผู้ป่วยที่ต้องการจะปรากฏหน้าจอให้ทำการลงผล ดังภาพ OPDdiag3 เมื่อต้องการลงผลในช่อง รหัส ICD กด Space bar จะปรากฏ Dialog box เพื่อให้ทำการค้นหา ดังภาพ OPDdiag4 เมื่อค้นหาเสร็จสิ้นให้กดenterแล้วเริ่มทำการค้นหาโดยวิธีเดิมในบรรทัดต่อไป
- เมื่อลงผลเรียบร้อยให้กดบันทึก เสร็จสิ้นการลงผลวินิจฉัย

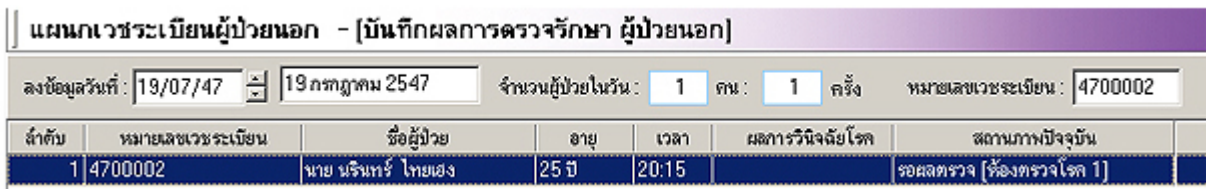

ภาพ OPDdiag2

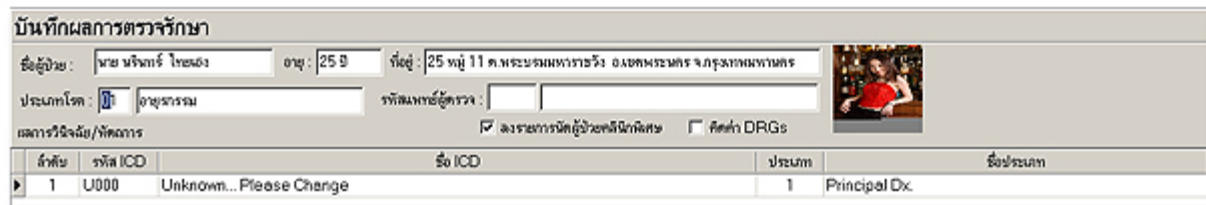

ภาพ OPDdiag3

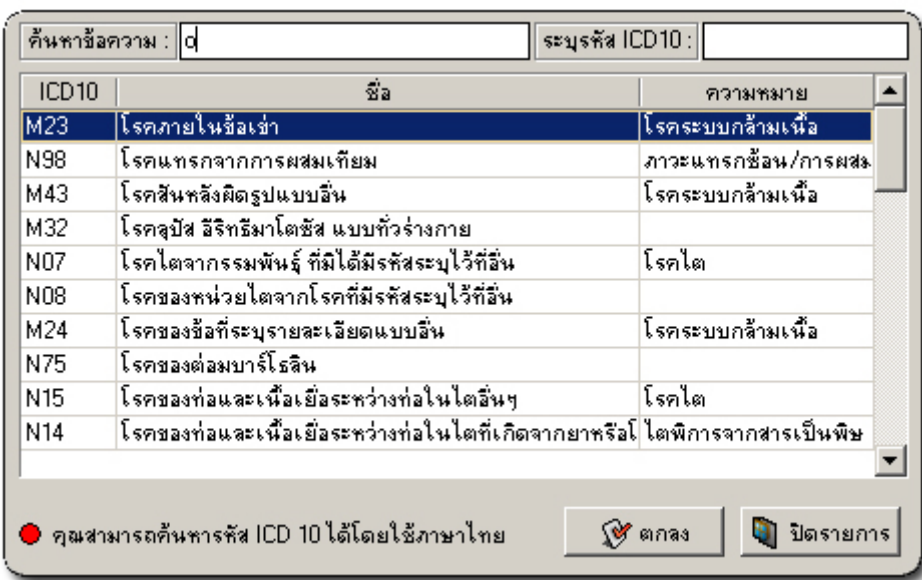

ภาพ OPDdiag4

รายละเอียดผู้ป่วย คลิกเพื่อเข้าทำงาน ดังภาพ OPDhistory1

1. สามารถดูประวัติรายละเอียดในการรักษาของผู้ป่วยได้ โดยสามารถดูประวัติทั่วไป, การวินิจฉัยโรค ยาที่สั่งหรือรายการหัตถการอื่น ๆ ที่ได้ทำการรักษาไปโดยจะแสดงรายการตามวันที่ได้รับการรักษา โดยทำการเลือก HN ได้โดย กด Space bar ที่ช่องหมายเลขเวชระเบียนจะปรากฏ Dialog box เพื่อทำการค้นหา ดังภาพ OPDhistory2

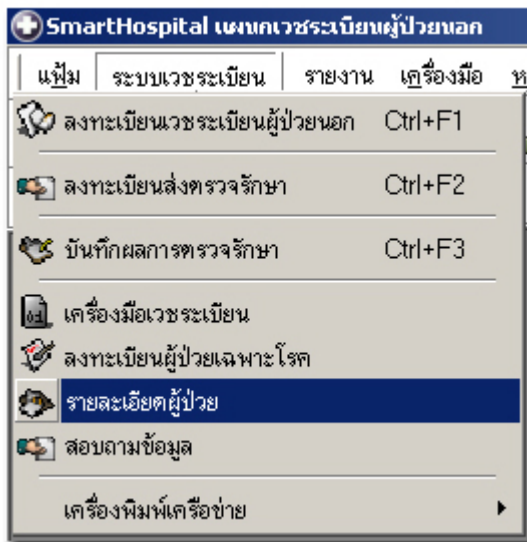

ภาพ OPDhistory1

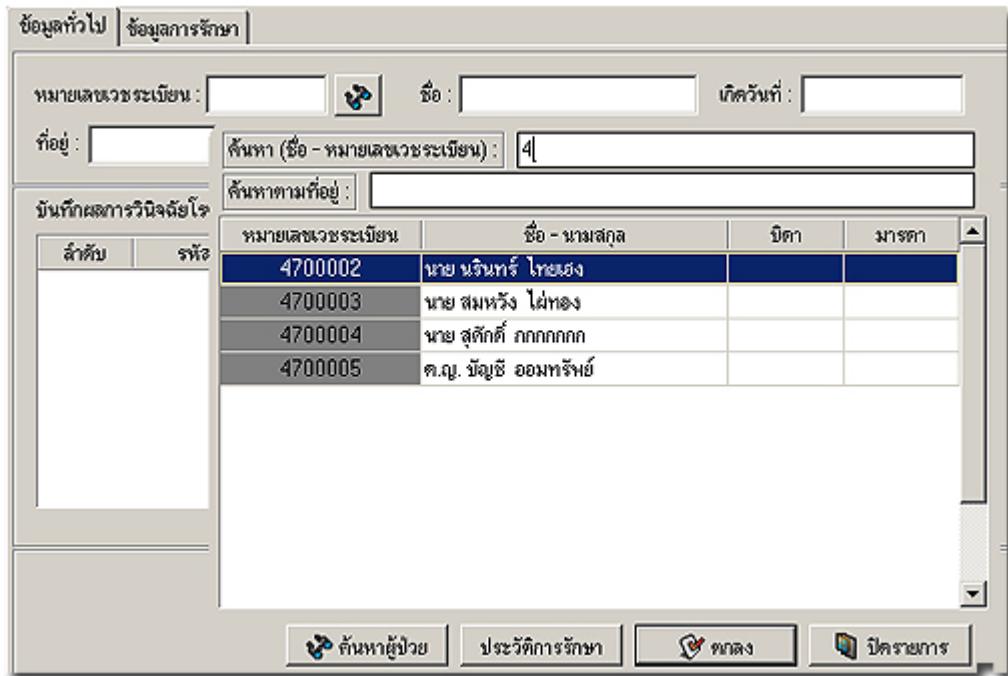

ภาพ OPDhistory2

เปลี่ยนหมายเลข HN คลิกเพื่อเข้าทำงาน ดังภาพ OPDchangehn1

1. สามารถเปลี่ยนหมายเลข HN ได้ โดยเปลี่ยนตามที่เรากำหนด

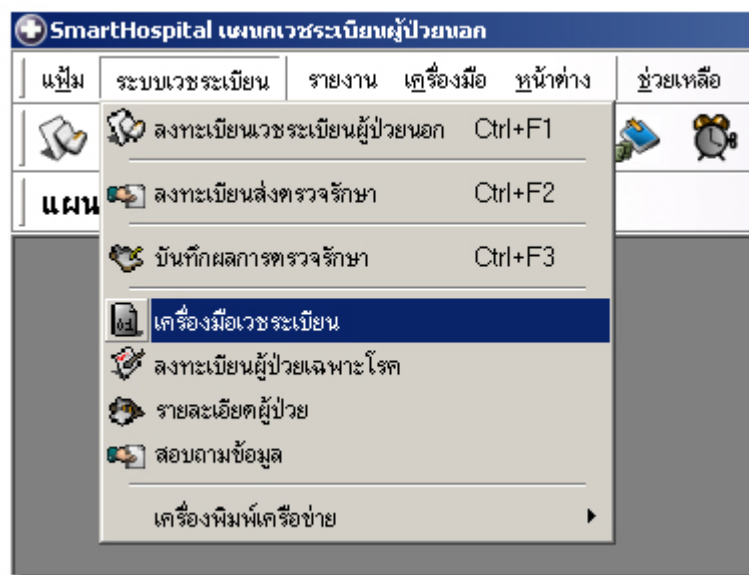

ภาพ OPDchangehn1

ลงทะเบียนผู้ป่วยเฉพาะโรคคลิกเพื่อเข้าทำงาน ดังภาพ OPDclinic1

1.สามารถลงทะเบียนผู้ป่วยเฉพาะโรคได้โดยเลือกประเภทคลินิก ที่ช่องแสดงรายการคลินิก ดังภาพ OPDclinic2 แล้วคลิกที่เพิ่มผู้ป่วยจะปรากฏ Dialog box เพื่อทำการค้นหาผู้ป่วย ดังภาพ OPDclinic3 เมื่อเลือกผู้ป่วยเรียบร้อยแล้วบันทึกเสร็จสิ้นกระบวนการการลงทะเบียนผู้ป่วยเฉพาะโรค

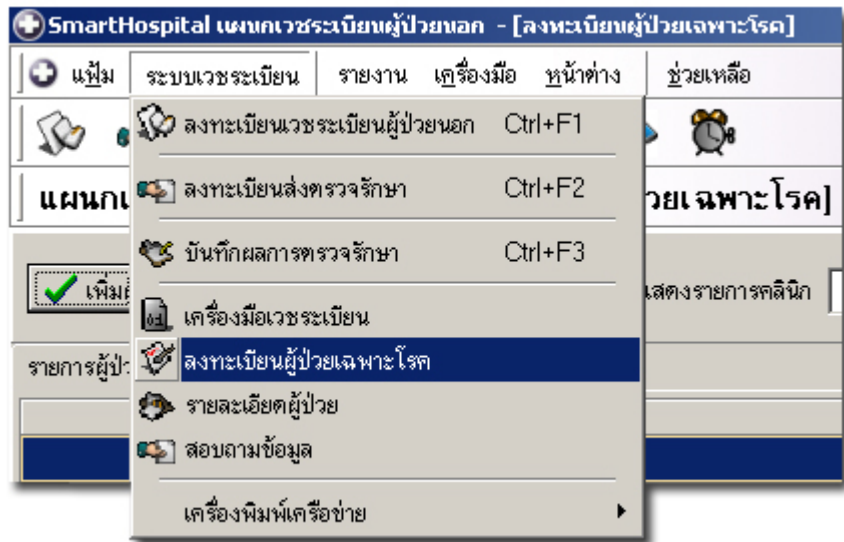

ภาพ OPDclinic1

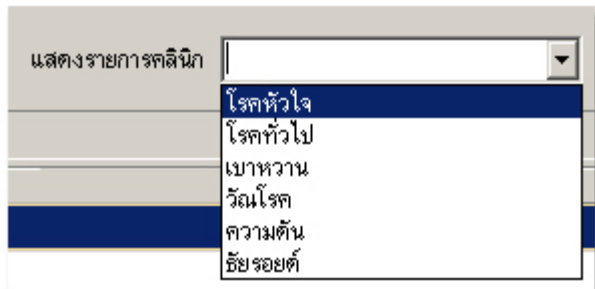

ภาพ OPDclinic2

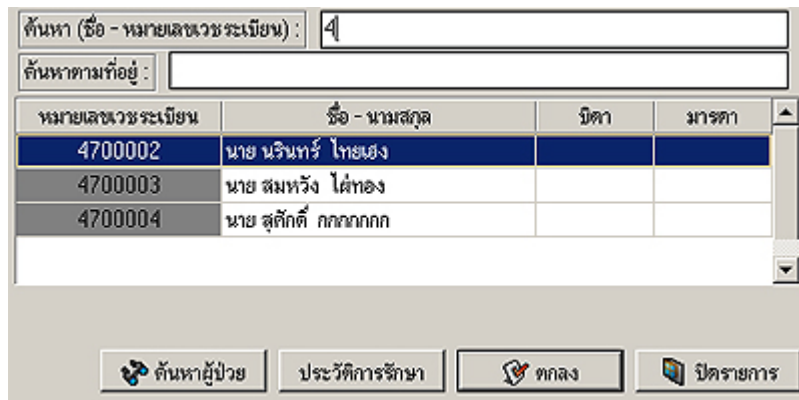

ภาพ OPDclinic3

2. ตรวจรักษา

บันทึกการบริการห้องตรวจ คลิกเพื่อเข้าทำงาน ดังภาพ Doctorcheck1

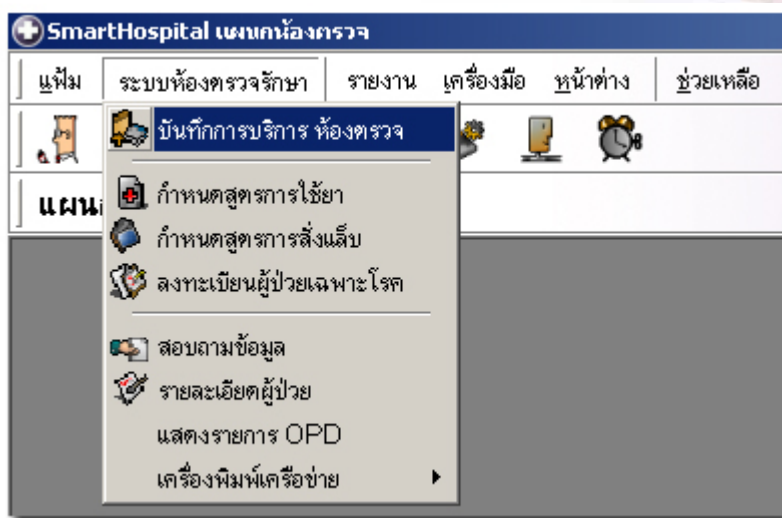

ภาพ Doctorcheck1

1.รายชื่อผู้ป่วยที่มีรายการส่งมา จะแสดง ดังภาพ Doctorcheck2 เมื่อต้องการตรวจรักษา Double click ที่ชื่อผู้ป่วยที่ต้องการ จะเข้าสู่หน้าจอการตรวจ ดังภาพ Doctorcheck3

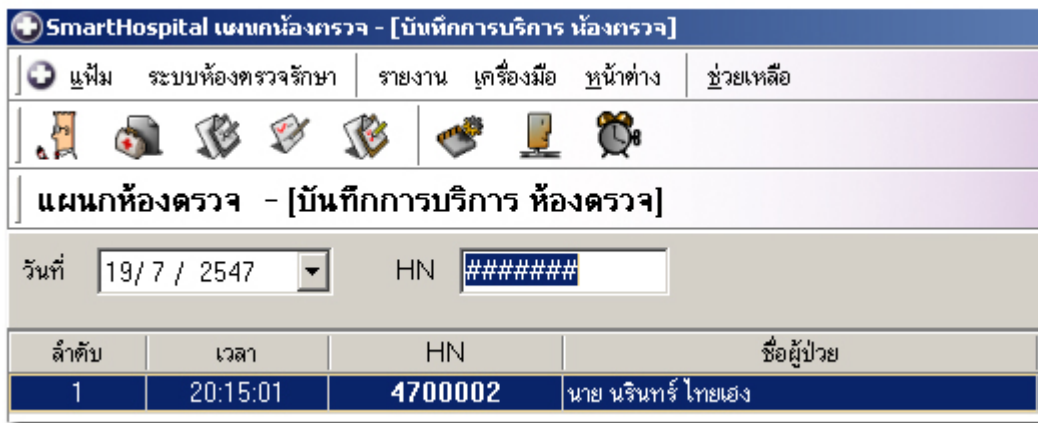

ภาพ Doctorcheck2

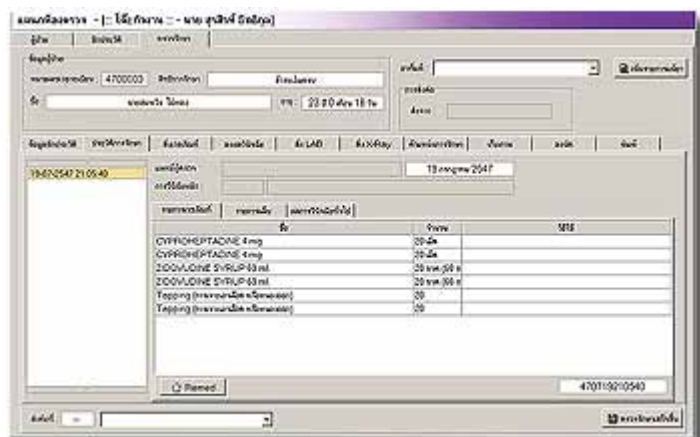

ภาพ Doctorcheck3

2.สามารถส่งเวชภัณฑ์โดยพิมพ์รายชื่อยาที่ต้องการดังภาพ Doctorcheck4

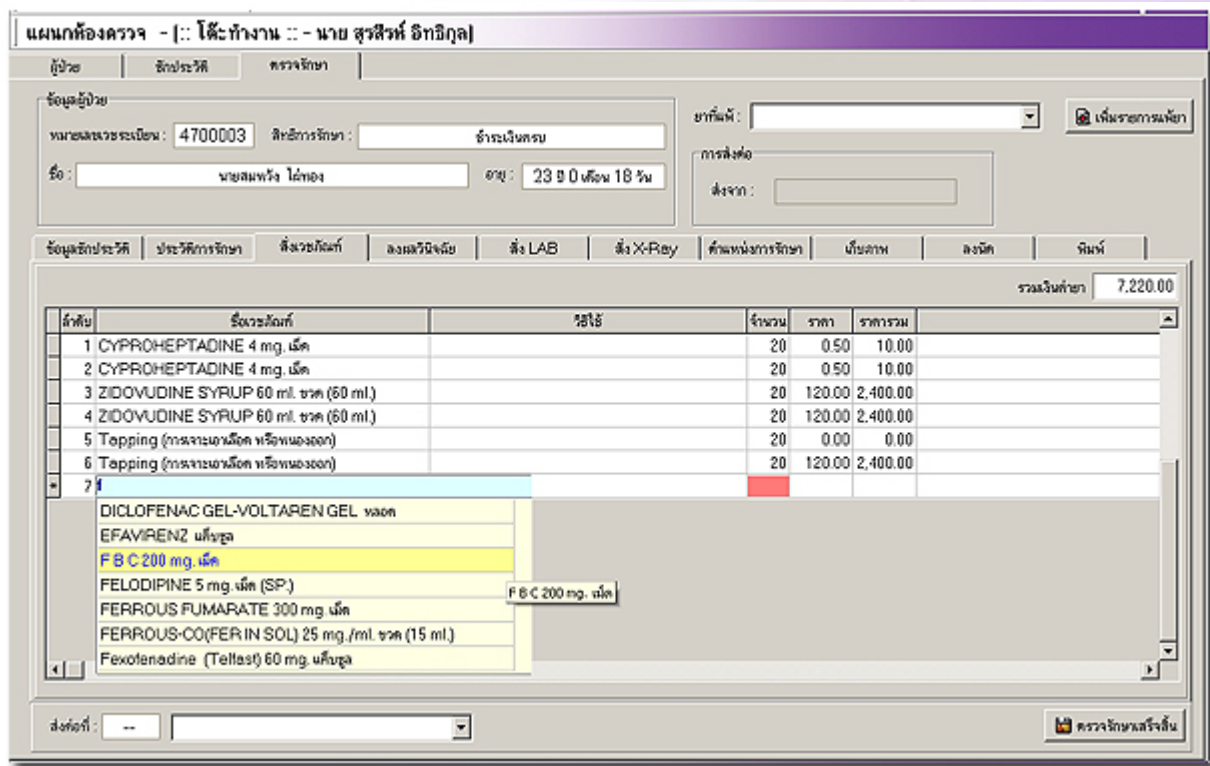

ภาพ Doctorcheck4

3.สามารถลงรายการวินิจฉัยโรคโดยกด Space bar ในช่อง รหัสICD จะปรากฏ Dialog box เพื่อให้ทำการค้นหาดังภาพ Doctorcheck5

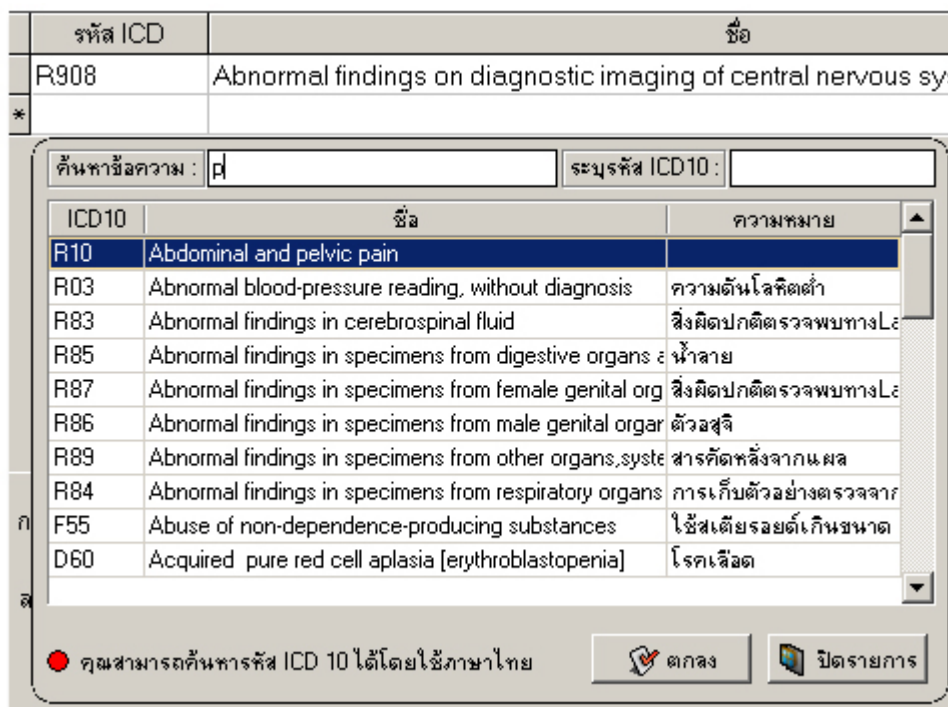

ภาพ Doctorcheck5

4. สามารถลงตำแหน่งการรักษาโดยใช้เมาส์วาดรูปได้ ดังภาพ Doctorcheck6

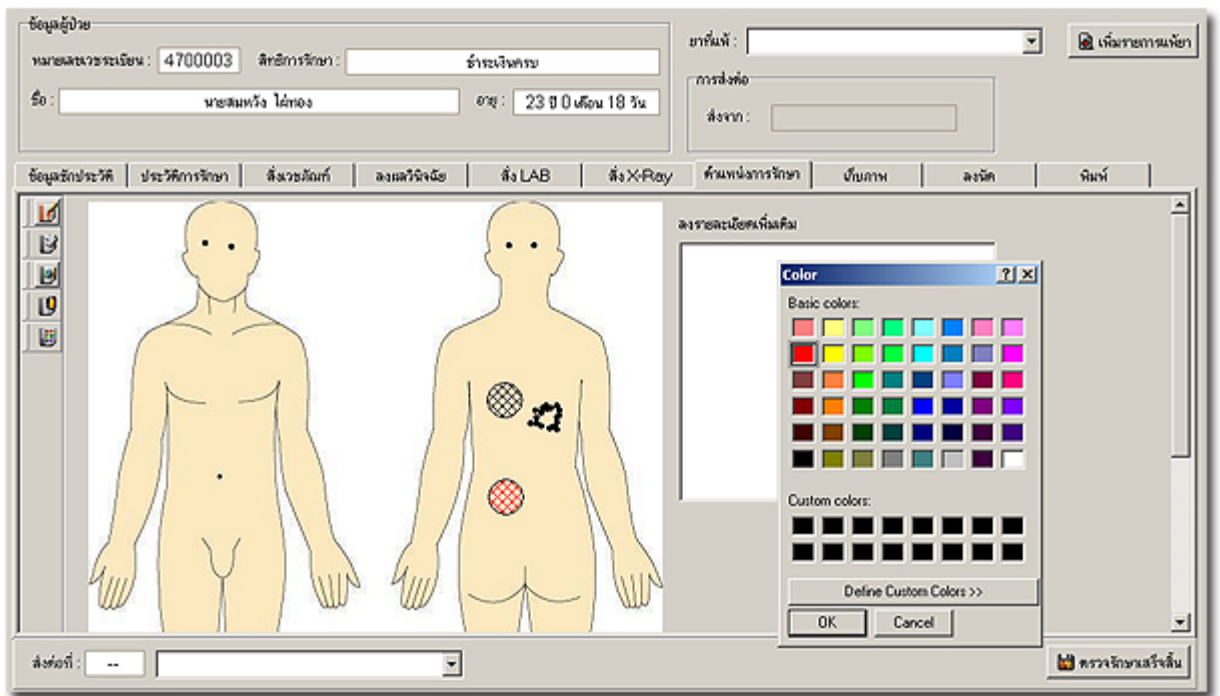

ภาพ Doctorcheck6

5. สามารถสั่งแล็บได้โดยพิมพ์รายการแล็บที่ต้องการ ดังภาพ Doctorcheck7

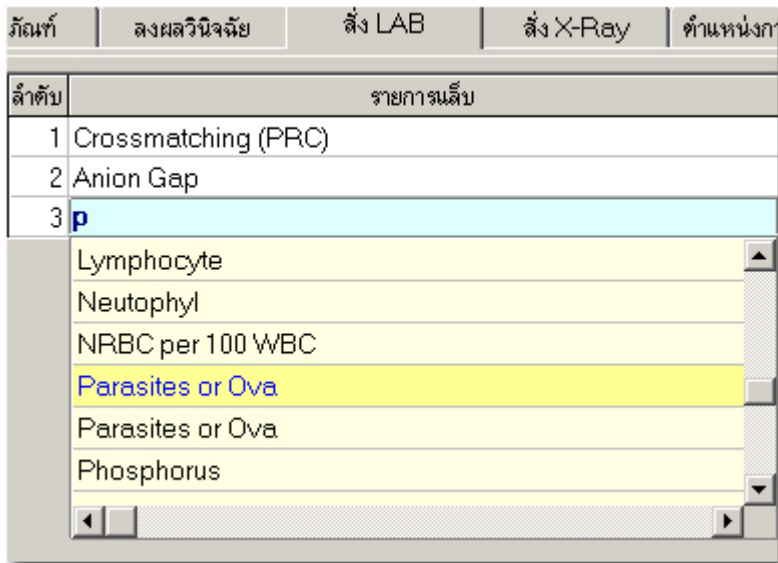

ภาพ Doctorcheck7

6. สามารถดูรายการการสั่งยาและสั่งแล็บย้อนหลังได้ ดังภาพ Doctorcheck8

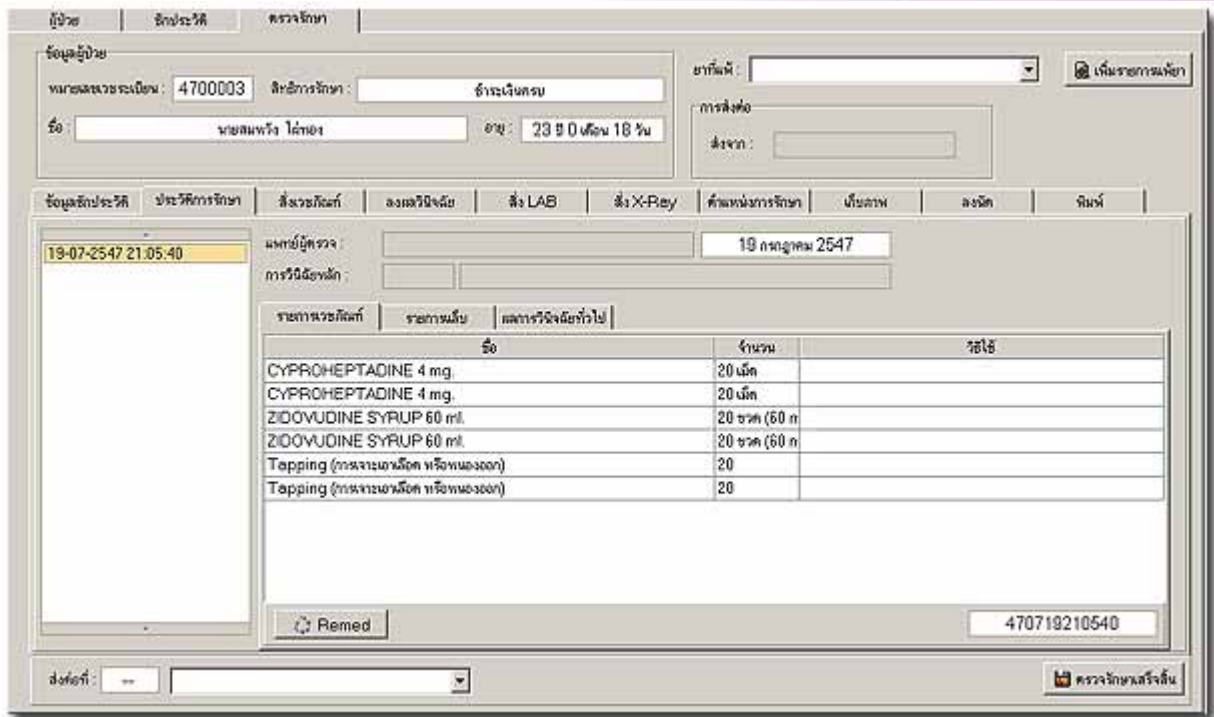

ภาพ Doctorcheck8

7. แพทย์สามารถกำหนดรายชื่อยาที่แพ้ของคนไข้ได้ โดยกด space bar ในชื่อยาที่แพ้ได้ ดังภาพ Doctorcheck9 โดยพิมพ์รายชื่อแพ้ยาที่ต้องการแล้วกดบันทึก

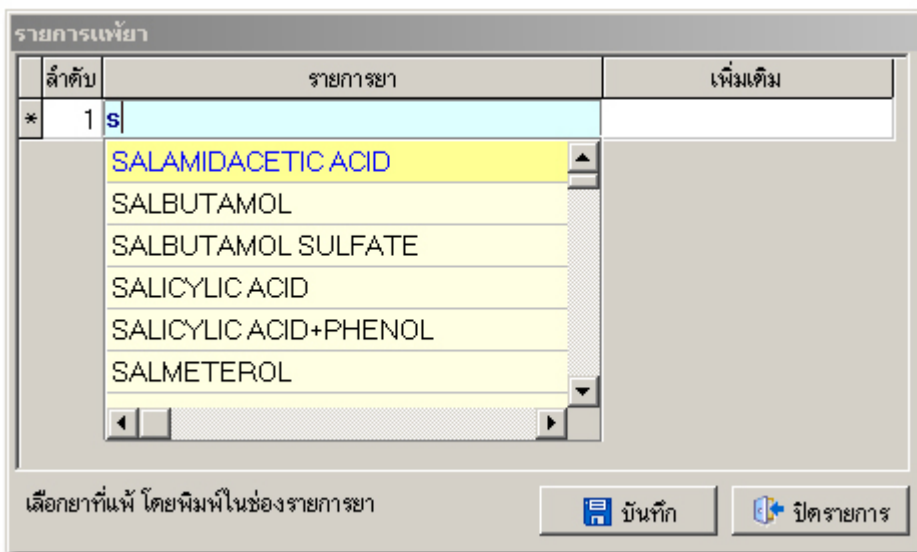

ภาพ Doctorcheck9

8.การสั่งเวชภัณฑ์ สามารถ Remed จากประวัติการรักษาเก่าได้หรือสามารถเพิ่มได้ในหน้าสั่งเวชภัณฑ์ โดยสามารถพิมพ์ตัวอักษรหรือชื่อยาในช่องที่เตรียมไว้ให้ หรือ สามารถสั่งยาตามสูตรที่ได้กำหนดไว้ได้ โดยกด จุดและตามด้วยชื่อสูตรในการสั่งยา จะต้องมีการใส่ จำนวนยาถ้าไม่มีการใส่จะมีการลบรายการนั้นโดยอัตโนมัติในการสั่งยาจะตรวจสอบจากรายการแพทย์ ถ้ามีรายการแพทย์จะมีการเตือนให้ทราบและยืนยันการลบโดยสามารถลบหรือไม่ก็ได้ สามารถลบรายการยาได้

9.การสั่งแล็บ สามารถ ReLab จากประวัติการสั่งแล็บเก่าได้ การสั่งแล็บต้องเลือกประเภทการสั่ง Lab ก่อนแล้วจึงพิมพ์รายการแล็บในช่องที่เตรียมไว้ให้

กำหนดสูตรยา คลิกเพื่อเข้าทำงาน ดังภาพ Doctorfomular1

1. สามารถกำหนดสูตรยาโดยจะต้องใส่ชื่อสูตรยาก่อนแล้วจึงใส่รายการยาโดยพิมพ์ชื่อหรือตัวอักษรในช่องที่กำหนดได้ ดังภาพ Doctorfomular2

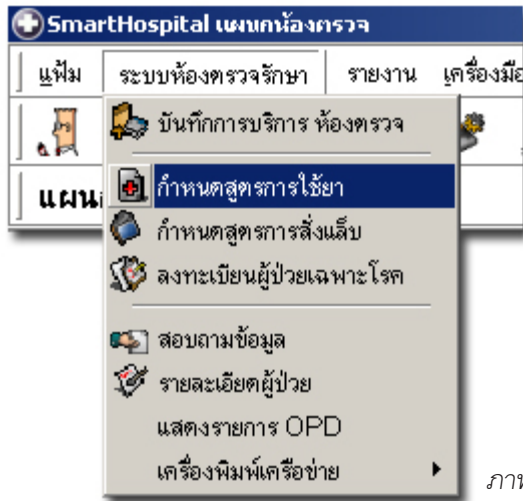

ภาพ Doctorfomular1

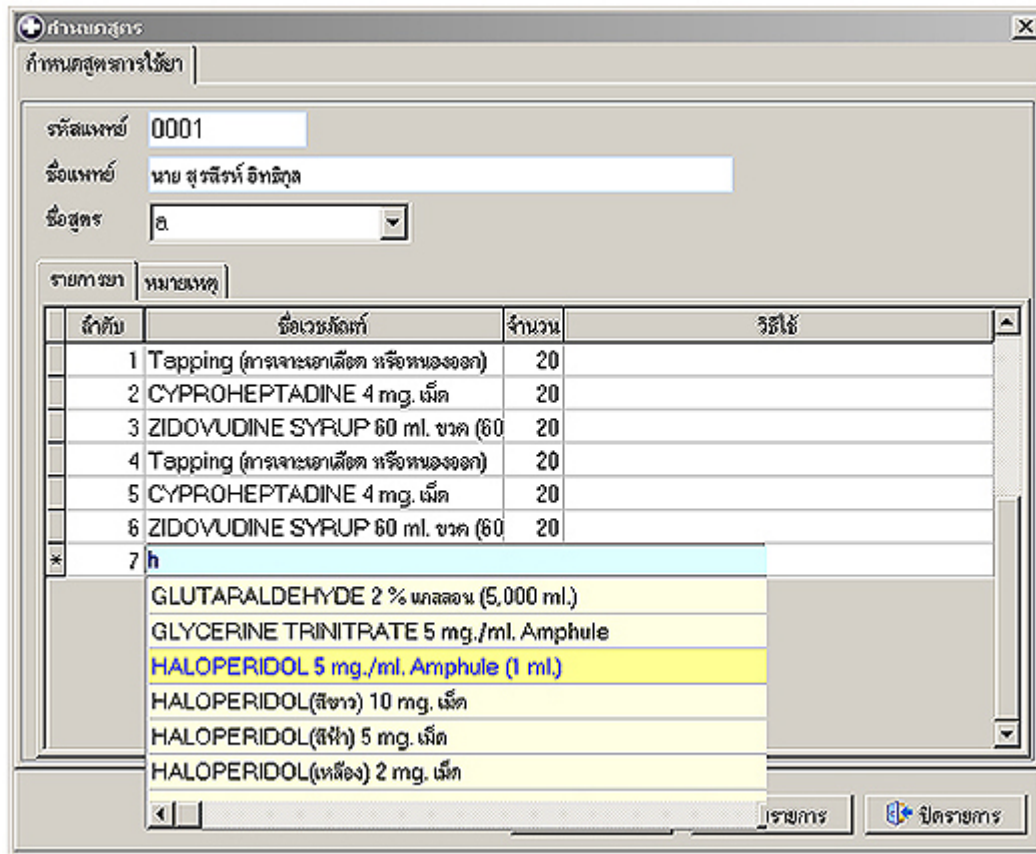

ภาพ Doctorfomular2

กำหนดสูตรการสั่งแล็บ คลิกเพื่อเข้าทำงาน ดังภาพ Doctorfomular3

1. สามารถกำหนดสูตรแล็บได้โดยจะต้องใส่ชื่อสูตรแล็บก่อนแล้วจึงใส่รายการแล็บโดยพิมพ์ในช่องที่เตรียมไว้ดังภาพ ดังภาพ Doctorfomular4

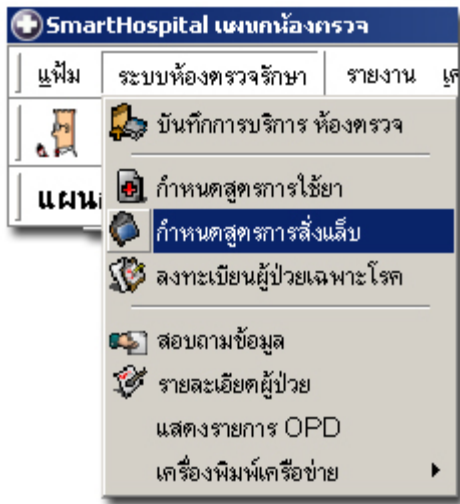

ภาพ Doctorfomular3

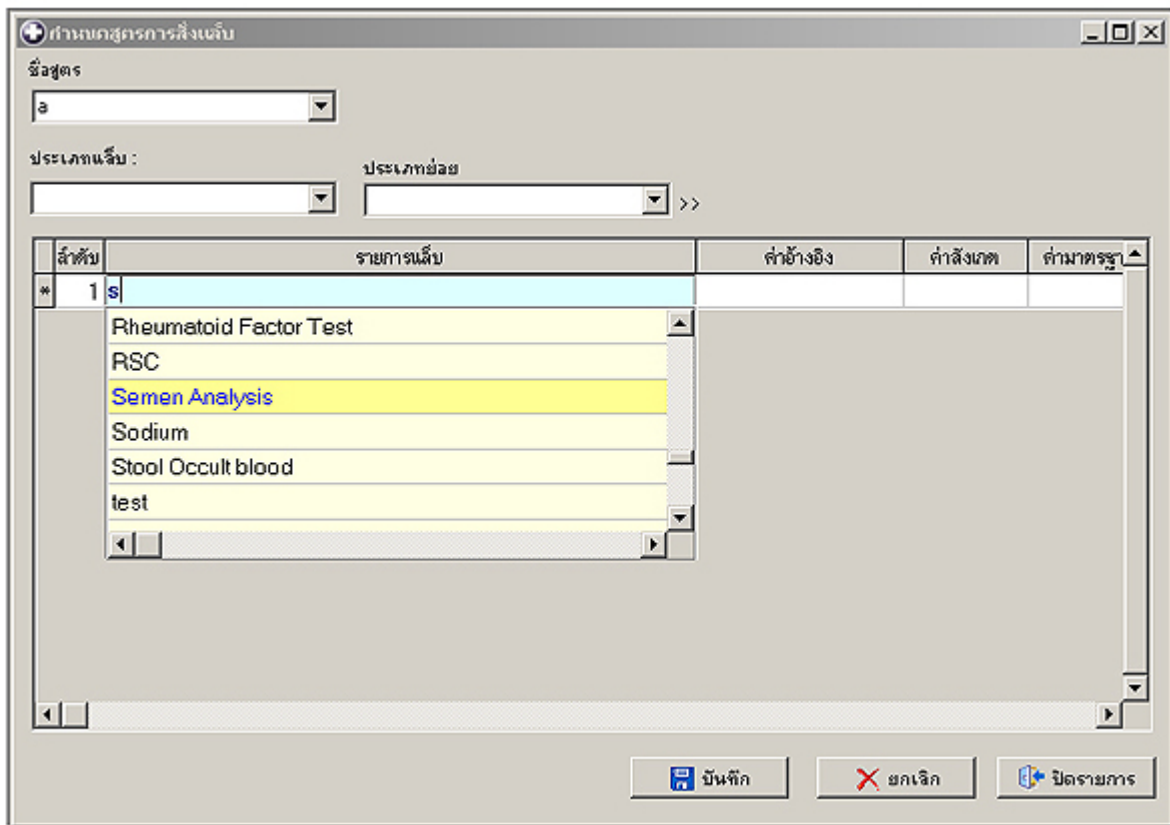

ภาพ Doctorfomular4

ลงทะเบียนผู้ป่วยเฉพาะโรค คลิกเพื่อเข้าทำงาน ดังภาพ Doctor1

1. สามารถดูได้จากเวชระเบียน -> ลงทะเบียนผู้ป่วยเฉพาะโรค

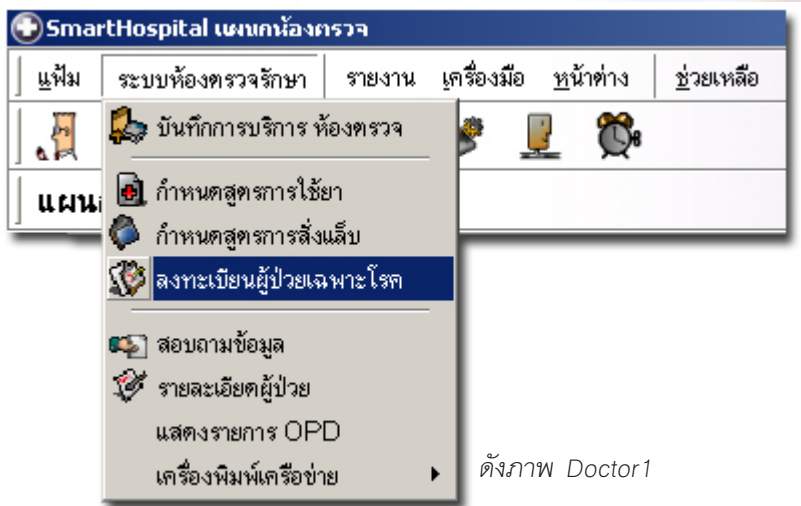

ดังภาพ Doctor1

รายละเอียดผู้ป่วย คลิกเพื่อเข้าทำงาน ดังภาพ Doctor2

1. สามารถดูได้จากเวชระเบียน -> รายละเอียดผู้ป่วย

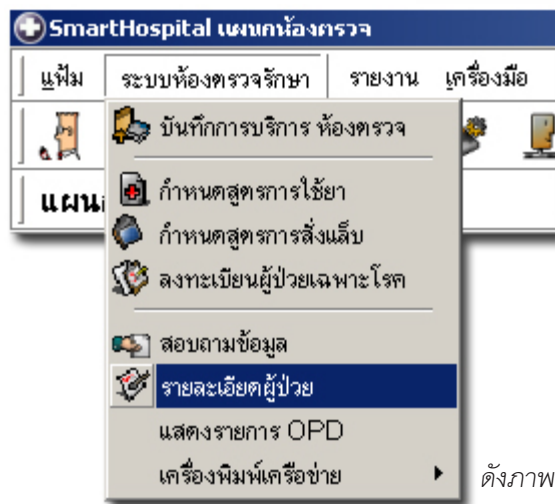

ดังภาพ Doctor2

3. แล็บ

ลงผลแล็บ คลิกเพื่อเข้าทำงาน ดังภาพ Laborder1

1. รายชื่อผู้ป่วยที่มีรายการแล็บที่ต้องตรวจจะมาขึ้นอัตโนมัติหากต้องการลงผลแล็บสามารถ Double click ชื่อผู้ป่วยที่ต้องการลงผลแล็บ ดังภาพ Laborder2

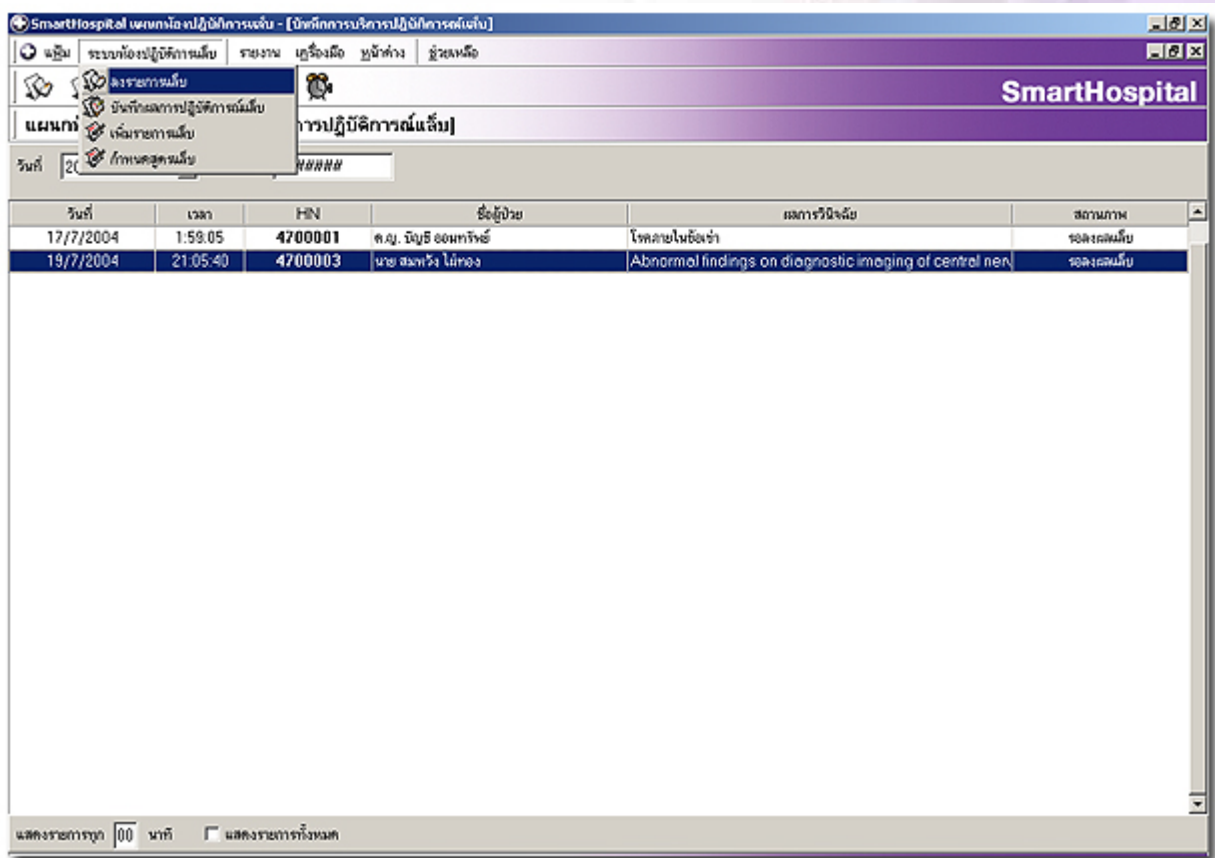

ภาพ Laborder1

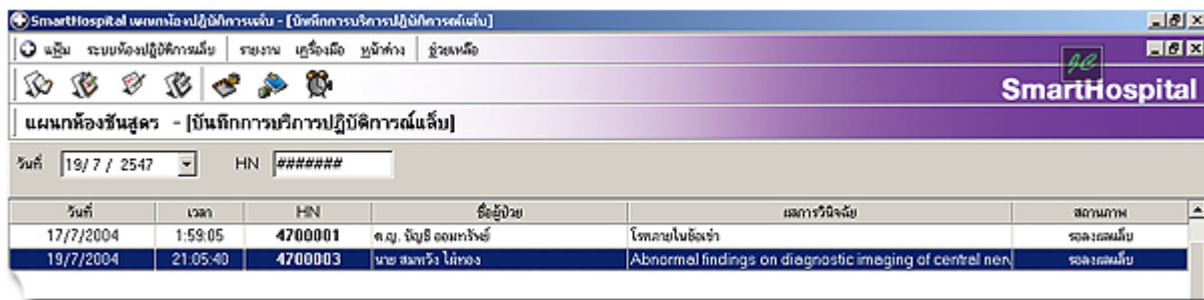

ภาพ Laborder2

2. สามารถลงรายการแล็บได้โดยพิมพ์รายละเอียดในช่องที่มีรายการ ดังภาพ Laborder3 เมื่อลงเสร็จกดบันทึก โดยผลแล็บไม่จำเป็นต้องลงครบก็ได้

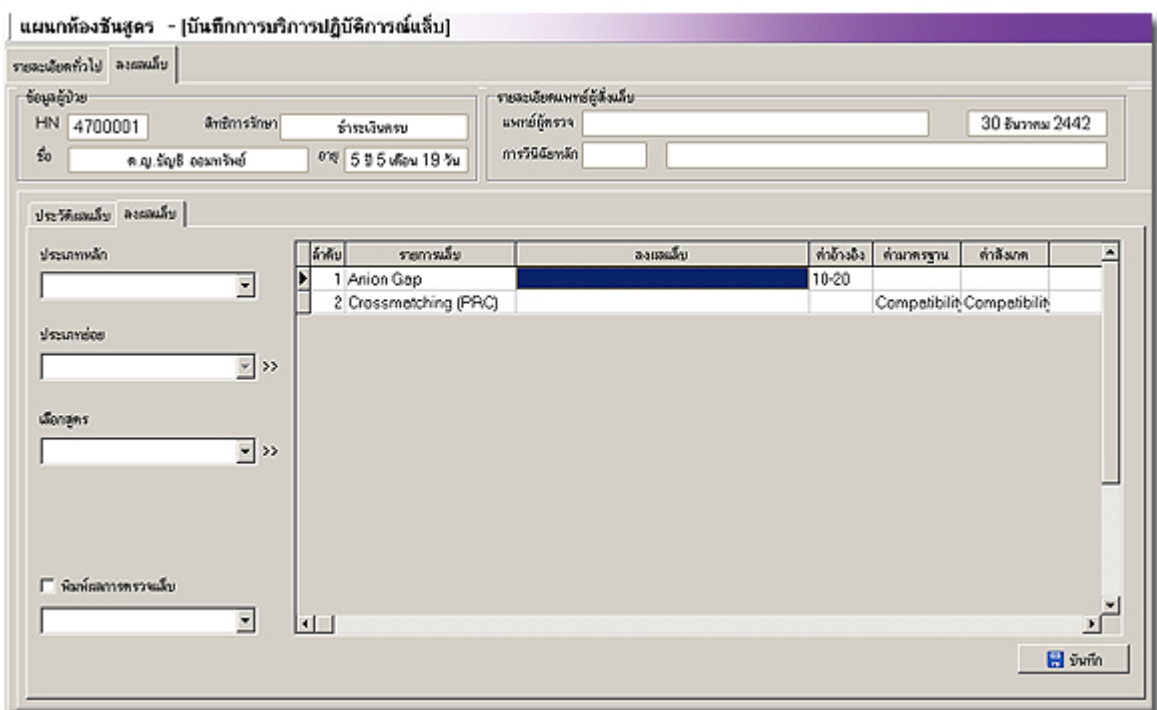

ภาพ Laborder3

บันทึกผลการปฏิบัติการแล็บ คลิกเพื่อเข้าทำงาน ดังภาพ Labhistory1

1. สามารถดูรายการตามที่จัดเตรียมไว้ให้ และสามารถพิมพ์รายงานต่าง ๆ ได้

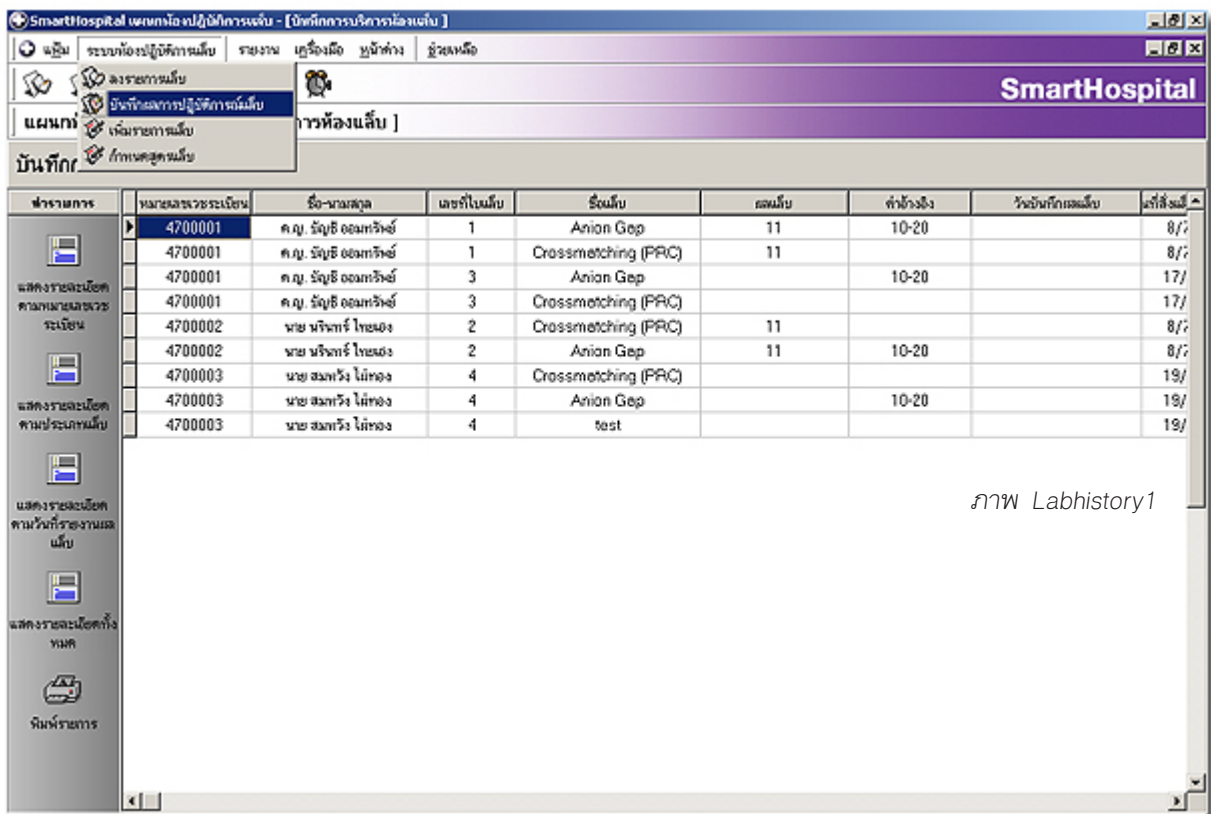

ภาพ Labhistory1

เพิ่มรายการแล็บ คลิกเพื่อเข้าทำงาน ดังภาพ Labadd1

1. สามารถแสดงรายการแล็บทั้งหมดที่มีอยู่ได้ และสามารถพิมพ์รายการแล็บทั้งหมดที่มีอยู่ได้
2. สามารถเพิ่มรายการแล็บได้ โดยชื่อแล็บ ,หมายเลขแล็บ, ไม่สามารถซ้ำได้ และจะต้องเลือกรายการประเภทแล็บด้วย และสามารถเพิ่มประเภทแล็บได้

ลำดับรายการ	รหัสแล็บ	ชื่อรายการแล็บ	ค่าอ้างอิง	ค่ามาตรฐานแล็บ	ค่าสังเกต	ประเภทแล็บ	ค่าเฉลี่ย
1		Crossmatching (PRC)		Compatibility	potbiltyIncompatibity	HEMATOLOGY	50
2		Direct bilirubin	0-0.3 mg%			HEMATOLOGY	40
3		Direct Coombs test		Negative	=NegativePositive=Pc	BIOCHEMISTRY	23
4		TCO2	20-28 mEq/L			HEMATOLOGY	100
5		T4	3.2 - 12.6 ug%			HEMATOLOGY	500
6		TSH	0.2 - 5.5 mu/ml			HEMATOLOGY	
7		Free T4	0.8-2.0 ng/ml			HEMATOLOGY	
8		Anion Gap	10-20 mEq/L			HEMATOLOGY	300
9		GGT	0-58 IU			HEMATOLOGY	
10		Total protein	6.5-8.5 g%			HEMATOLOGY	
11		SR (Erythrocyte Sedimentation Rate)(0-1) /mal(0-15) mir				HEMATOLOGY	
12		G - 6 - PD		No deficiency	=Partial deficiencyCo	BIOCHEMISTRY	
13		Hb Typing (Hemoglobin Typing)			EEEE+EAA2A=A2A	URINE ANALYSIS	
14		HCT (hematocrit)	m (42-50) /e (37-44) %			HEMATOLOGY	
15		LE Cell		negative	=NegativePositive=Pc	BIOCHEMISTRY	
16		Reticulocyte Count	0.2-2 %			HEMATOLOGY	
17		Urine PH			0=7.07.5=7.56.0=8.08.5	BIOCHEMISTRY	
18		Urine Color			ngeRed=RedBrown=E	BIOCHEMISTRY	
19		Urine Specific Gravity			1.0=1.0	BIOCHEMISTRY	
20		Urine Turbidity		Clear	rHazy=HazyCloudy=C	BIOCHEMISTRY	
21		Stool Occult blood		negative	e 1=Positive 2=+Posit	BIOCHEMISTRY	
22		K+ (Potassium)	3.5-5.0 mEq/L			HEMATOLOGY	
23		Cl- (chloride)	97-108 mEq/L			HEMATOLOGY	
24		Bilirubin, Direct	0-0.3 mg%			HEMATOLOGY	

ภาพ Labadd1

กำหนดสูตรการสั่งแล็บ คลิกเพื่อเข้าทำงาน ดังภาพ labfomular1

1. สามารถกำหนดสูตรแล็บได้โดยจะต้องใส่ชื่อสูตรแล็บก่อนแล้วจึงใส่รายการแล็บโดยพิมพ์ในช่องที่เตรียมไว้ดังรูป ดังภาพ labfomular2



ภาพ labfomular1

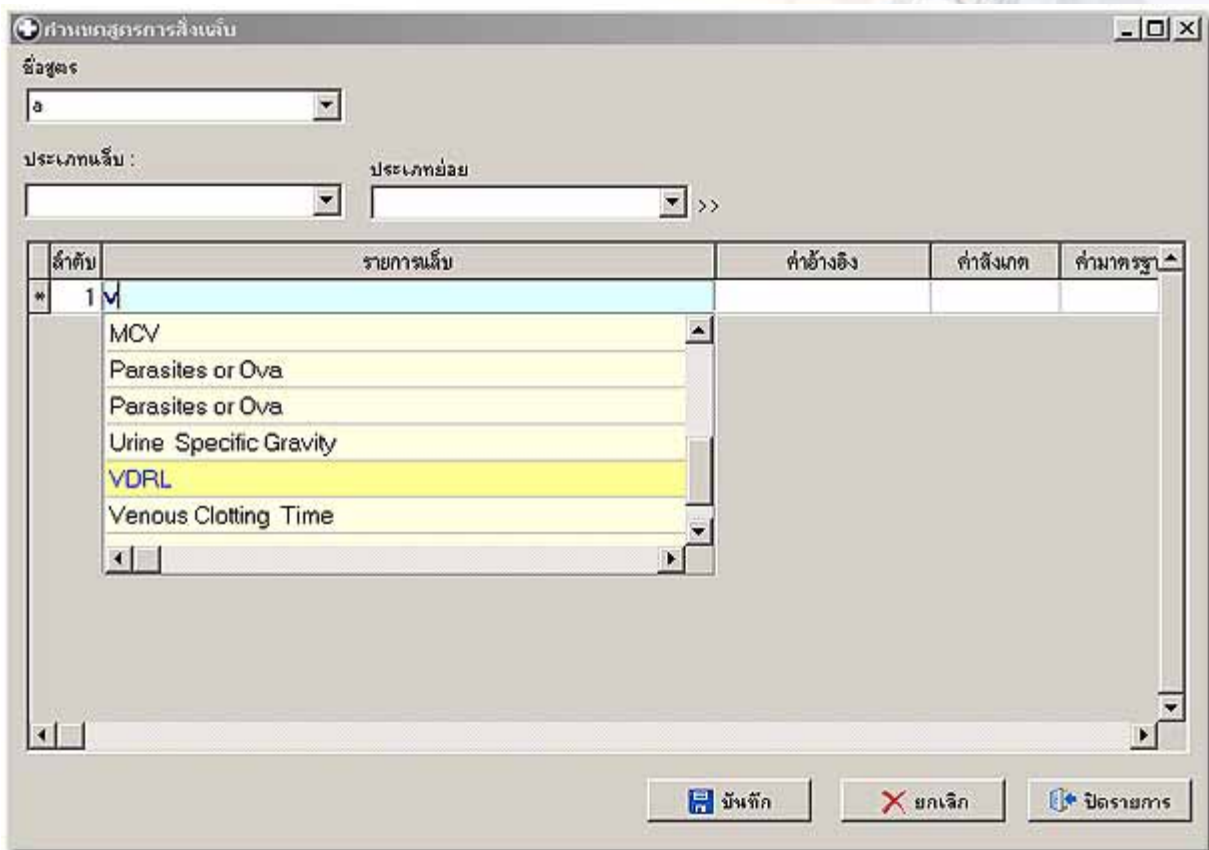

ภาพ labfomular2

4. ห้องฉุกเฉิน

ระบบงานห้องฉุกเฉิน คลิกเพื่อเข้าทำงาน ดังภาพ erentry1

1. จะต้องมีการส่งรายการมากจากห้องเวชระเบียนถึงจะสามารถทำการบันทึกการวินิจฉัยต่าง ๆ ได้
2. สามารถทำการรักษาโดย click ที่ ชื่อผู้ป่วยที่ต้องการ ดังภาพ erentry2



ภาพ erentry1

The screenshot shows a patient record form titled 'ลงรายละเอียด' (Enter Details). The form contains the following fields:

- HN: 4700004
- ชื่อ: นายเกรียงไกร คงกลิ่น
- อายุ: 25
- สิทธิ: ชำระเงินครบ
- เวลา: 00:40
- เจ้าหน้าที่: นาย สุรสิทธิ์ อธิกุล
- เวลา: เวรตึก

Below the form, there are tabs for 'ผู้ป่วย' (Patient), 'การวินิจฉัย' (Diagnosis), and 'สิ่งแวดล้อม' (Environment). The 'ผู้ป่วย' tab is active, showing fields for 'ประเภทผู้ป่วย' (Patient Type), 'ความแรงตัว' (Vital Signs), and 'ประเภทคลินิก' (Clinic Type) with the value 'อายุรกรรม' (Internal Medicine).

หัตถการ	ชื่อ	จำนวน

At the bottom of the form, there are two buttons: 'บันทึก' (Save) and 'ปิดรายการ' (Close Record).

ภาพ erentry2

3. สามารถลงผลการทำหัตถการได้โดยกด Space bar ในช่องชื่อโดยพิมพ์การหัตถการที่ต้องการดังภาพ erentry3

ลงรายละเอียด

HN 4700004 ชื่อ นายเกรียงไกร คงกลิ่น อายุ 25
สิทธิ ชำระเงินครบ เวลา 00:40
เจ้าหน้าที่ นาย สุรสิทธิ์ อธิกุล เวร เวรตึก

ผู้ป่วย | การวินิจฉัย | สังเกตการณ์

ประเภทผู้ป่วย ความเร่งด่วน
ประเภทคลินิก อายุกรรม

หัตถการ	ชื่อ	จำนวน
*	0 g	1
	Dressing	
	ECG	
	NG Irrigate	
	On Oxygen	
	Retained NG Tube	
	Tapid Sponge	

บันทึก ปิดรายการ

ภาพ erentry3

4. สามารถลงผลการวินิจฉัย หรือ ICD 10 ได้โดยกด Space bar ในช่องรหัส ICD 10 แล้วจะปรากฏ Dialog box ให้เลือกตั้งภาพ erentry4

5. สามารถล้งเวชภัณฑ์ได้โดยการพิมพ์รายชื่อยาที่ต้องการ ดังภาพ erentry5

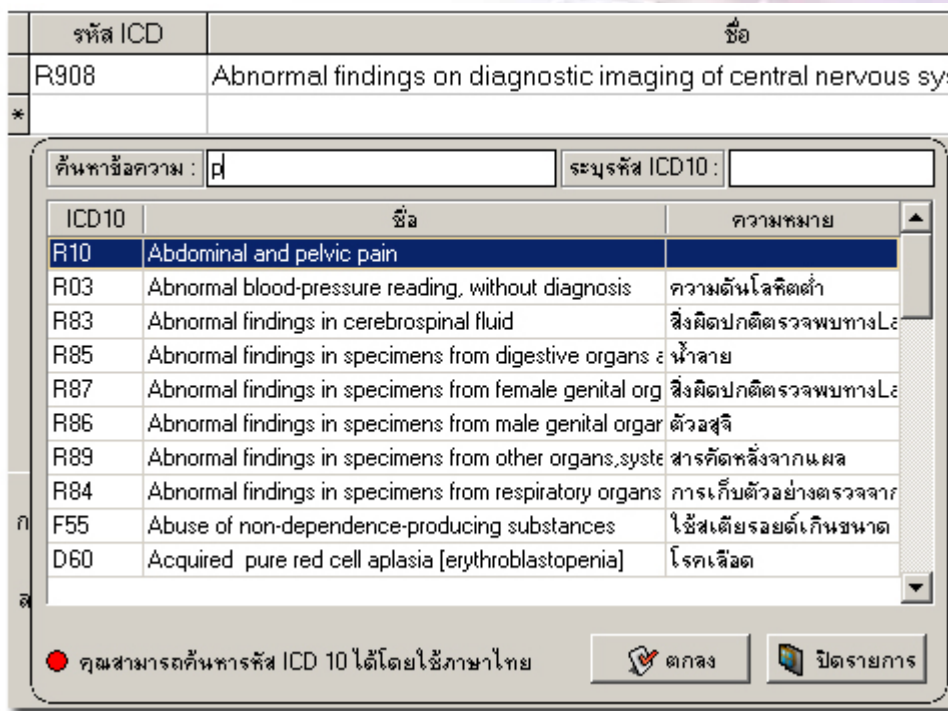

ภาพ erentry4

ลำดับ	ชื่อเวชภัณฑ์	วิธีใช้
* 1	s	
	Risedronate (Actonel) 35 mg. เม็ด	
	Rivastigmin (Exelon) SP 1.5 mg. แกล็บซูล	
	Rosiglitazone (Avandia) 8 mg. เม็ด	
	SALBUTAMOL 0.4 mg./ml. ขวด (60 ml.)	
	SALBUTAMOL 2 mg. เม็ด	
	SALBUTAMOL MDI 100 mcg./dose ขวด MDI (200 dose)	
	SALBUTAMOL SOLU.+NSS 0.5 ml. ซิงค์	

ภาพ erentry5

ระบบงาน Injure Surveillance

1.เป็นการลงรายละเอียดต่าง ๆ เกี่ยวกับเวลาการตรวจการวินิจฉัยการเกิดอุบัติเหตุ ต่าง ๆ
รายละเอียดผู้ป่วย

1.สามารถดูประวัติรายละเอียดในการรักษาของผู้ป่วยได้ โดยสามารถดูประวัติทั่วไป,การวินิจฉัยโรค ยาที่สั่งหรือรายการหัตถการอื่น ๆ ที่ได้ทำการรักษาไปโดยจะแสดงรายการตามวันที่ได้รับการรักษา โดยทำการเลือก HN ได้โดยกด Space bar ที่ช่องหมายเลขเวชระเบียนจะปรากฏ Dialog box เพื่อทำการค้นหา ดังภาพ OPDhistory2

The screenshot shows a software window titled 'ข้อมูลทั่วไป' (General Information) and 'ข้อมูลการรักษา' (Treatment Information). It features several input fields for patient details: 'หมายเลขเวชระเบียน' (Medical Record Number), 'ชื่อ' (Name), 'เกิดวันที่' (Date of Birth), and 'ที่อยู่' (Address). A search function is available, with a search criteria field containing '4' and a search button. Below these fields is a table listing patient records with columns for 'หมายเลขเวชระเบียน' (Medical Record Number), 'ชื่อ - นามสกุล' (Name - Surname), 'บิดา' (Father), and 'มารดา' (Mother). The table contains four entries, with the first one highlighted. At the bottom of the window, there are buttons for 'ค้นหาผู้ป่วย' (Search Patient), 'ประวัติการรักษา' (Treatment History), 'ตกลง' (OK), and 'ปิดรายการ' (Close Item).

หมายเลขเวชระเบียน	ชื่อ - นามสกุล	บิดา	มารดา
4700002	นาย นรินทร์ ไทยสง		
4700003	นาย สมหวัง ฝ้ายทอง		
4700004	นาย สุศักดิ์ ภกภกภก		
4700005	ค.ญ. วัลย์ ออมทรัพย์		

ภาพ OPDhistory2

5. ห้องทันตกรรม

ลงทะเบียนผู้ป่วยทันตกรรม คลิกเพื่อเข้าทำงาน ดังภาพ DTentry1

1. สามารถลงทะเบียนผู้ป่วยทันตกรรม โดยสามารถลงการรักษา ได้เช่นถอนฟัน,อุดฟัน สามารถใส่ซี่ฟันที่ทำการรักษาได้ ดังภาพ DTentry2
2. สามารถสั่งรายการเวชภัณฑ์ ได้ โดยมีวิธีการสั่งแบบ Module อื่น ๆ และสามารถกำหนดสูตรได้



ภาพ DTentry1

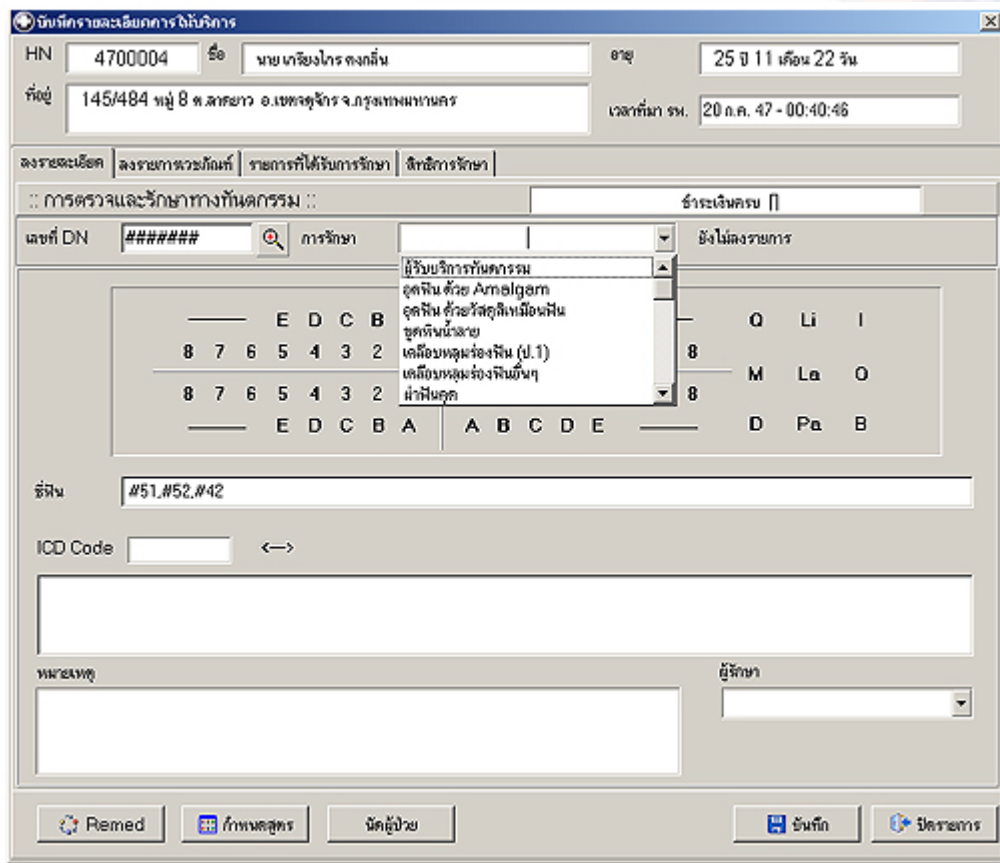

ภาพ DTentry2

6. ห้องจ่ายยา

ลงรายการจ่าย

1. สามารถจ่ายยาได้ ตามที่แพทย์สั่งหรือ สามารถเพิ่มเติมรายการยา ได้ ดังภาพ RX1
2. สามารถสั่งยาจากการดึงข้อมูลจากประวัติการใช้ยาเดิมได้ หรือ การ Remed
3. สามารถสั่งยาจากสูตรที่กำหนดได้
4. สามารถพิมพ์สติ๊กเกอร์ยาได้ โดยทำเครื่องหมายถูกตรงพิมพ์สติ๊กเกอร์

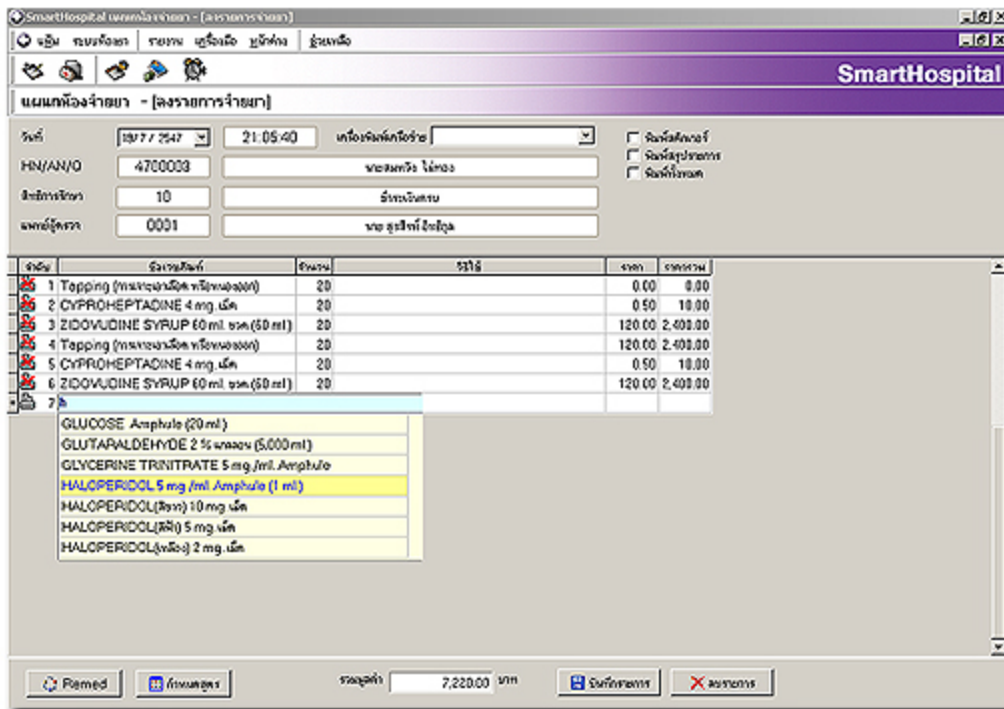

SmartHospital (www.ksa.ac.th) - (ส่วนจ่ายยา)

SmartHospital

แผนกห้องจ่ายยา - [ลงรายการจ่ายยา]

วันที่: 18/7/2547 21:05:40 เครื่องคิดเลข

HN/AN/O: 4700038 นพสมพร ไม้ทอง

สิทธิ์การจ่าย: 10 อภิรักษ์ธรรม

แพทย์ผู้ตรวจ: 0001 นพ อรุณีรัตน์ ใจดี

ลำดับ	รายการยา	จำนวน	ยี่ห้อ	ราคา	รวมรวม
1	Tapping (ทาลานเจนดีค 500mg/50ml)	20		0.00	0.00
2	CYPROHEPTADINE 4 mg เม็ด	20		0.50	10.00
3	ZIDOVUDINE SYRUP 60 ml. ยาค. (50 ml)	20		120.00	2,400.00
4	Tapping (ทาลานเจนดีค 500mg/50ml)	20		120.00	2,400.00
5	CYPROHEPTADINE 4 mg เม็ด	20		0.50	10.00
6	ZIDOVUDINE SYRUP 60 ml. ยาค. (50 ml)	20		120.00	2,400.00
7	GLUCOSE Ampule (20 ml)				
	GLUTARALDEHYDE 2 % ยาค. (5,000 ml)				
	GLYCERINE TRINITRATE 5 mg./ml. Ampule				
	HALOPERIDOL 5 mg./ml. Ampule (1 ml)				
	HALOPERIDOL (ซอง) 10 mg เม็ด				
	HALOPERIDOL (ซอง) 5 mg เม็ด				
	HALOPERIDOL (ซอง) 2 mg เม็ด				

Remed พิมพ์สูตร

รวมค่า: 7,220.00 บาท

บันทึกแพทย์ ลบรายการ

ภาพ RX1

7. ห้องชำระเงิน

สามารถคิดเงินจากรายการที่ได้มีการสั่งยา ,สั่งแล็บ และรายการหัตถการอื่น ๆ ดังภาพ finance1

1. ถ้าไม่มีการสั่งยาหรือแค่มารักษาผลที่ไม่ต้องผ่านห้องตรวจไม่มีการสั่งยา ก็สามารถจัดเก็บเงินได้

โดยสามารถเลือกการรักษาได้โดย กด space bar ในช่องการรักษา ได้ ดังภาพ finance2

ตรวจสอบใบเสร็จ สามารถตรวจสอบใบเสร็จโดยเลือกตาม เลขที่ใบเสร็จ จะแสดงวันเวลา และผู้ออกใบเสร็จด้วย

1. สามารถแก้ไขรายละเอียดและบันทึกได้
2. สามารถยกเลิกใบเสร็จได้

บันทึกใบเสร็จ

1. สามารถค้นหาใบเสร็จได้ โดยเลือกตามช่วงระยะเวลา หรือระยะของวัน แล้วคลิกที่แสดงข้อมูล

ห้องชำระเงิน

วันที่: 17/7 / 2547 01:59:05 สมุดใบเสร็จเล่มที่ เลขที่

HN/AN: 4700001 ค.ญ. วัลลภ ออมทรัพย์ OPD

สิทธิการรักษา: 10 ชำระเงินครบ

การรักษา:

ลำดับ	รหัส	ชื่อรายได้	ชนิด	ประเภทการชำระ	จำนวนเงิน
1	03	ค่ายา	01	ชำระเงินแล้ว	2,410.00
2	11	ค่าผ่าตัด ทำหัตถการ	01	ชำระเงินแล้ว	2,000.00

รวมเงิน: 4,410.00 เครื่องพิมพ์

ค้างชำระ หรือ สเปน. : 0.00 แสดงตัวอย่าง

รวมชำระ: 4,410.00

บันทึกรายการ ยกเลิกใบเสร็จ ประวัติการชำระ

ภาพ finance1

หน้าจอชำระเงิน

วันที่: 17/7 / 2547 01:59:05 สมุดโน้ตสร้างเมื่อที่ เลขที่

HN/AN: 4700001 ค.ณ.บัญชี ออมทรัพย์ OPD

สิทธิการรักษา: 10 ชำระเงินครบ

การรักษา

ลำดับ	รหัส	ชื่อรายได้	ชนิด	ประเภทการชำระ	จำนวนเงิน
1	03	ค่ายา	01	ชำระเงินแล้ว	2,410.00
2					2,000.00

รวมเงิน: 4,410.00 เครื่องพิมพ์

ค้างชำระ หรือ สปน.: 0.00

รวมชำระ: 4,410.00 บันทึกการขาย

ค้นหา: โ

รหัส	ชื่อค่าบริการ
00	อื่นๆ
19	ค่าเวชภัณฑ์มีใบยา
03	ค่ายา
28	ค่ายาคอนแทกต์เลนส์
31	ค่าเมล็ด
08	ค่าจ้างฝึก
07	ค่าวัสดุสิ้นเปลือง
01	ค่าห้อง

ตกลง ปิดรายการ

ภาพ finance2